

PRESS-STOPP!

Nr 1

7 januari 1985

Omfattar 26 blad

STUDIERESOR

1) Fjärran Östern 6/9-15/9 Trivselresor

Mats Agerin	SJR Nyköping
Carina Allensten	SJR IBM Järfälla
Elisabeth Henriksson	SJR Borlänge
Margit Johansson	SJR Hagagatan
Ann-Christine Lindgren	SJR Uppsala
Håkan Pettersson	SJR Eskilstuna
Tibor Vegsö	SJR Farsta

2) Rio de Janeiro 22/9-29/9 Trivselresor

Ingmar Andersson	SJR Göteborg
Eva Bille	SJR Lund
Dag Dahle	SJR UD
Per Holmberg	SJR Helsingborg
Håkan Johansson	SJR Solna
Laila Larsson	SJR Östersund
Helene Nyberg	SJR Karlskrona
Ingrid Svensson	SJR Östgersund
Pia Sörman	SJR Skövde
Arne Waldebrink	SJR Växjö

3) Kenya 9/11-19/11 Globetrotter.

MetzThomas	SJR Vasagatan/Privatresor
------------	---------------------------

4) Mauritius 23/11-29/11 Gullivers

Eva Edström	SJR Luleå
Bo Eriksson	SJR Norrköping
Kari Kaipainen	SJR Karlavägen
Siv Kajsa Juntti	SJR Solna
Ann-Charlotte Oldeus	SJR Göteborg
Karin Persson	SJR Vasagatan/Privatresor
Marie-Louise Skantz	SJR Södertälje
Anita Sundeberg	SJR Uppsala

5) Madrid 30/11-2/12 Plusresor

Fredrik Ludwigs	SJR Vasagatan/Affärsresor
Robin Sjöstrand	SJR Malmö
Per Skoglund	SJR Östersund

Annika Ohlsson

910 - 4454

SAMLING 09.25

Studieresa Fjärran Östern 6 - 15/9 1984.

- | | |
|----------------|--|
| 6/9
Torsdag | 10.25
13.45 avg. Stockholm med SK 457
15.45 avg. Köpenhamn med SK 971 |
| 7/9
Fredag | 11.40 ank. Singapore
Transfer till Plaza Hotel
19.00 Hotellinspektion
Cocktailmottagning
Middag |
| 8/8
Lördag | 09.30 - 12.30 sightseeing
12.30 visning av Hotel Sheraton
Lunch. Vård: Hotel Sheraton |
| 9/9
Söndag | Hotellbesök Raffles
Visning av flygplatsen
16.00 avg. Singapore
17.00 ank. Penang
Transfer till Hotel Golden Sands.
19.00 Cocktailmottagning och visning av hotellet |
| 10/9
Måndag | 09.00 Hotellinspektion Rasa Sayang
09.30 Sightseeingtur
19.00 visning av Hotel Palm Beach
19.30 Middag Palm Beach Hotel. Vård: Palm Beach
Hotel och Rasa Sayang Hotel |
| 11/9
Tisdag | Transfer
13.05 15.15 avg. Penang
14.35 16.45 ank. Bangkok
Transfer till Narai Hotel
19.30 visning av hotellet
20.00 Middag Narai Hotel. Vård: Narai Hotel |
| 12/9
Onsdag | 08.00 - 12.00 Flytande Marknaden Bangkok
12.00 visning av Hotel Royal Orchid
Lunch Royal Orchid. Vård: Hotel Royal Orchid
14.00 - 17.00 sightseeingtur |



13/9
Torsdag
09.00 hotellinspektion Hotel Trocadero
09.30 hotellinspektion Hotel Fuji
Bussresa till Pattaya
12.00 hotellinspektion Hotel Palm Villa
Lunch Palm Villa. Vård: Hotel Palm Villa
14.00 hotellinspektion Hotel Country Club
14.30 incheckning Hotel Asia
19.00 visning av Hotel Asia
19.30 middag Hotel Asia. Vård: Hotel Asia.

14/9
Fredag
10.30 hotellinspektion Hotel Thanaporn
11.00 bussresa till Bangkok
13.00 ank. Hotel Asia
Här får vi ett par ombytesrum till förfogande till avresan.
18.00 hotellinspektion Asia Hotel
19.00 Middag Hotel Asia. Vård: Hotel Asia
20.30 avg. till flygplatsen.
23.55 avg. Bangkok med SK 972

15/9
Lördag
06.25 ank. Köpenhamn
09.10 ank. Stockholm

DELTAGARLISTA STUDIERESA FJ: ÖSTERN 6-15/9 1984

1. HENRIKSSON, Elisabeth	SJR, Borlänge
2. PETTERSSON, Håkan	SJR, Eskilstuna
3. AGERIN, Mats	SJR, Nyköping
4. LINDGREN, Ann-Charlotte	SJR, Uppsala
5. VEGSÖ, Tibor	SJR, Farsta
6. JOHANSSON, Margit	SJR, Hagagatan, Stockholm
7. ALLENSTEN, Carina	SJR, IBM, Stockholm
8. ERICSON, Urban	Wasaresor, Örebro
9. JOHANSSON, Anette	Nex Resebyrå, Luleå
10. RÅDESTRÖM, Bo	Trivselresor, Stockholm
11. WIKNER, Susanne	Trivselresor, Stockholm
12. SEGER, Susanne	Trivselresor, Stockholm
13. NEDELJKOV, Bosko	Fylgia Resor, Stockholm
14. BENGTTSSON, Britt-Marie	FÄRDLEDARE, Trivselresor

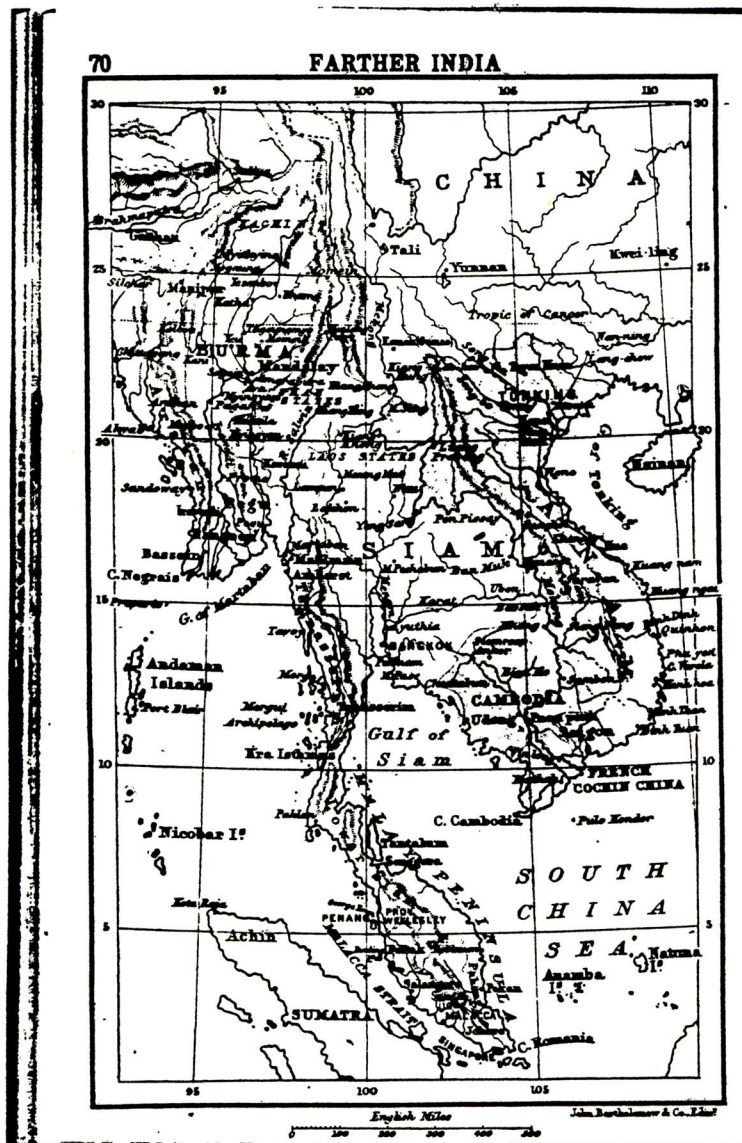

FJÄRRAN ÖSTERN - STUDIERESA MED TRIVSELRESOR 6-15/9 1984

Ett förväntansfullt gäng har samlats på Arlanda denna ruggiga septembermorgon. Knappt har vi hunnit att presentera oss för varandra förrän det är dags att ta farväl. Farväl till bagaget som checkats in och inte kommer att återses förrän i Singapore, om Janne Carlson vill och soppan räcker hela vägen.

Nu tornar de första hindren upp sig framför oss. Det allra första är "passkontrollen", den klarar vi galant genom att glatt vinka med våra boardingpass. Nästa hinder är metalldetektorn som passeras utan problem. Vid tredje hindret, tax-free shopen är det däremot många som river. River åt sig en flaska whisky till veckans specialpris, oförskämt billigt.

SK902 med destination Köpenhamn antras i M-class. Ombord serveras frukost och morgontidningar. Kaptenen informerar om flyghöjd, hastighet, temperatur samt väderförhållandet i Köpenhamn. Lagom till sista tuggan landar vi på Kastrup.

Enär transfertiden är väl tilltagen tar vi minibuss in till Ströget. Lunchen, Dansk biff och Carlsberg intas på en närlägen restaurang.

Åter på Kastrup är vi beredda att anträda den Stora Färden. SK971 ska föra oss till Singapore. Planet, en knölval av 747ans modell är i det närmaste fullbokat och lyfter tidtabellsenligt. Typiskt SAS.

Över Moskva serveras en enklare måltid. Strax efteråt är det "filmtajm" En stumfilm som kan avnjutas kostnadsfritt. Om man vill lyxa till det hela och även höra ljudet ges tillfälle att leasa hörlurar av 57-års modell och kvalitet. Endast 25 kronor. (Om det gick att leasa lurar med svenskt tal, hann jag ej få klart under filmens gång, men SAS vänliga personal lovade att jobba på det).

Över Samarkand är filmen slut och de flesta går hem till sig. Med undantag för dem som sitter kvar och sover. Under natten passerar vi utmed Himalayas sydsluttningar över Afganistan, Pakistan och Indien.

Klockan 01.00 svensk tid bjuds vi frukost på sängen och befinner oss yrvakna över Burma. Ett par timmar senare 11.00 lokal tid mellanlandar vi på Bangkoks flygplats. Stoppet är på en timme och det ges möjlighet att ta buss från plattan till huvudbyggnaden men det är ej att rekommendera då man måste passera tidskrävande säkerhetskontroller.

Den sista etappen tar ung. två timmar. Vi flyger över Siambukten och Malaysias djungler. Återigen blir vi utfordrade, denna gång med en varmrätt. Trötta men välbehållna landar vi på Singapore Changi airport.

Changi ett av världens modernaste och finaste flygplatser invigdes första juli 81. Här finner vi förutom 44 gator, marmor, fontäner, vattenfall, tio restauranger, massor av affärer, dagrum, hotellbokning, banker limousine service och mycket annat. Flygplatsen är dessutom handikappanpassad. En utbyggnad av flygplatsen är på gång och den kommer att göra Changi dubbelt så stor.

Passpolisen är snabb och smidig. Efter passkontrollen finner vi duty-free butiker för sprit och parfym. Onödigt att släpa med sig sådant hemifrån. Nästan omgående återförenas vi med vårt bagage, därefter passerar vi tullen utan att göra stopp.

Här möter oss vår trevliga guide* samt en tropisk hetta med tillhörande regnskur. (Singapore har ej regnperioder). På vår färd mot centrum passerar bussen och vi stora grönområden och bostadsområden. Ansamlingar av höga bostadshus i stadens utkanter övergår omärkligt i stadskärnan med futuristisk arkitektur. Singapore liknar en modern Europeisk stad fastän mycket renare. Böter på ett par tusen svenska kronor väntar den som skräpar ner på gatan. På många håll är man i färd med att dra upp nya skyskrapor i kolossalformat. Ett tiotal hotell av högklass är under byggnad och fler är på gång.

Singapore är en örepublik med 2,5 miljoner innevånare på en yta som motsvarar ung ett halvt svenskt Öland. Det fördelaktiga läget, utomordentliga djuphamnen - världens tredje i storlek, frihandel och välutbildad arbetskraft har fört med sig en BNP tillväxt på ca 10%. Viktiga näringar är bank och finansverksamhet, shipping och varv samt petro-kemisk industri.

Efter tjugo minuters färd är vi framme vid vårt hotell, Plaza. Vi inkvarteras i dubbelrum och rumskamrater lottas ut.

* Guide från Associated Tours.



HOTEL PLAZA

Ett trevligt välskött hotell centralt beläget nära Little India och Arab Street. Vår bedömning: mycket god. Hotellet renoverades 1983 och har flera restauranger och diskotek, nattklubb, affärer, hälsoklubb, squash/badmintonbanor samt 24-timmars rumsservice. Rummet: dubbelrum med bad/dusch och WC. Färg-TV, radio, kylskåp och telefon.

Måltider som ingår i grundpriset: inga
Mot tillägg kan erhållas: enkelrum. Se prislistan
Adress: Beach Road, Singapore 0719. Omgivning: stadsområde med genomfartstrafik. Tel: 2580011
Antal vån: 7. Antal bäddar: 728. Avst. centrum: ca 1 km till Orchard Road. Luftkond: finns. Pool: finns.
Barnpool: finns ej. Trädgård: finns ej. Off.klass: 1.
Byggn.år: 1976. Renov.år: löpande. Hiss: finns. El: 220V. Bar: finns. Restaurang: finns. Sällskapsrum: finns.
Handikappvänligt: olämpligt. Badmöjligheter: hotellets pool.

Plaza: Förstaklassshotell, ordinära rum. Luftkonditionering, bad, tv, radio, kylskåp. Rummen renoveras löpande. Inom hotellet finns restauranger, pool, massage, squash, gym och disco. Konferensmöjlighet för 500 pers. I anslutning till hotellet, affärer och ett varuhus.

Nära vårt hotell ligger arabkvarteren med basarer, moskeer och många små mathak. På Bugies street, transvestiternas paradgata är det nedlusat med gatustånd, där man kan fynda piratkassetter väldigt billigt.

Den ledande affärsgatan är Orchard road. Där finner du många affärscentra. ex. vid Hyatt hotell. På denna gata är prutmånen väldigt låg. Riktiga fynd kan göras när det gäller bl a klockor, kameror, radio, bandspelare, elektroniska artiklar. All slags kontokort utom landstingets accepteras. Pruta så mycket du orkar.

Taxiavgift erläggs enligt taxameter.

På sightseeingturen beskådar vi resterna av Chinatown. Besöker kinesiskt och hinduiskt tempel. Bestiger Mount Faber varifrån man har en fantastisk vy över Singapores skyline. En linbana för den våghalsige till Sentosa Island där bl a en golfbana finnes. Besöket på den lokala motsvarigheten till Disneyland, Tiger Balm Garden är för vår kultur obegriplig. En studie i gips.



CENTURY PARK SHERATON

Elegant och välskött hotell centralt beläget nära affärsgatan Orchard Road. Vår bedömning: ypperlig. 2 restauranger, 2 barer och coffee shop inom hotellet. Butiker, frisersalong, blomsterhandel, konferenslokaler.

Rummet: stort dubbelrum med badrum. Telefon, radio, färg-TV, minibar, kylskåp samt luftkonditionering. Balkong finns ej.
Måltider som ingår i grundpriset: inga
Mot tillägg kan erhållas: enkelrum. Se prislistan
Adress: Nassim Hill, Singapore 9124. Omgivning: stadsområde med genomfartstrafik. Tel: 7379677. Antal vån: 14. Antal bäddar: ca 1000. Avst. centrum: ca 500 m till Orchard Road. Luftkond: finns. Pool: finns.
Trädgård: finns ej. Off.klass: lyx. Byggn.år: -
Renov.år: löpande. Hiss: finns. El: 220V. Bar: finns.
Restaurang: finns. Sällskapsrum: finns.
Handikappvänligt: olämpligt. Badmöjligheter: hotellets pool.

Century Park Sheraton: Mycket bra rumsstandard. Bra konferensmöjligheter. Flertal utmärkta restauranger. Pool. Ett kanonhotell.

Vad vore Singapore utan Raffles? Som Dallas utan Pamela. Raffles detta viktorianska monument med sin berömda Singapore Sling har härbergerat många storheter. Här känner man historiens ving slag! Rummen skulle faktiskt behöva en ansiktslyftning! Raffles city är under uppförande och en modern hotelldel är under tillbyggnad.

Bra att veta: Lätt sommarklädsel (dock ej shorts solliv och sandaler) rekommenderas. Temp 30° året om. Svårt att få ut kontanter på VISA. Svenska kronor växlas endast av moneychangers. US\$ rekommenderas.

Singapore Airlines har endast 12 år på nacken men är redan ett av världens ledande flygbolag, bland de femton största räknat på betalade pass kilometer. SIA flyger 23 ggr/vecka mellan S och Europa. Nu är det vår tur att flyga med SQ194 till Penang. Söta värdinnor bjuder på en lätt måltid. Flygtiden är tyvärr bara en timme.

Vi anländer till Penang, en av fjärran österns populäraste turistorter. Penang är en liten ö med nära 500.000 innevånare och ligger i nordvästra Malaysia

På flygplatsen är det trångt och passkontrollen går långsamt. Det är lång väntan på bagaget. Tax-free-shop för ankommande. Smidig tull.

Guide från "Tour East" lotsar oss ombord bussen för 45 min transfer till hotellet. På vägen från flygplatsen på öns södra del passerar huvudorten Georgetown (400.000 inv.). Vårt hotell, Golden Sands är belägen på den underbara milslånga Batu Ferringhistranden på Öns norra del. Här kan man njuta av lata dagar, det härliga klimatet och en fin strand.

En örundtur ger en bra bild av denna vackra grönskande ö. På turen passerar vi genom fiskebyar förbi risfält, gummiplantage och kryddodlingar. Vid Penang Hill finner vi en kugghjulsjärnväg, byggd av briter 1923, som går upp till 700m höjd. Batiktryckeri besöks. I Ormtemplet, där det finns lika många ormar som gudar får man vara noga med var man sätter ner fötterna. Kinesiska marknader, hus på pålar i havet samt shoppigcentra finner vi i Georgetown.

Batik och tenn är en bra investering. Jalan Pinang, Rope Walk är spännade shoppinggator. Glöm ej att pruta. (ca30%).

Krydda livets lata dagar med kombinationen Bangkok eller Singapore för shopping och hålligång.

Vid avresan från Penang airport finner vi några affärer av föga intresse samt en liten bar och en manuellt betjänad disk för skattefria varor. Färden till Bangkok tar två timmar och företas med Malaysian airlines. Ett utmärkt bolag med moderna plan, serviceminded personal och en flott matsedel med med möjlighet att välja mellan två menyer:

海鮮略嘜

- 炒雞肉配芡菇
- 炒飯
- 炒雜錦菜

或

- 馬沙椰牛扒
- 安椰馬鈴薯
- 牛油法國豆
- 潤滑紅蘿蔔

Alternativ två smakade utmärkt och kan varmt rekommenderas.

En söt värdinna bjussade med ett vänligt leende Ann-Christine på skumpa med vilken hennes födelsedag saluterades.

Golden Sands: Servicen liksom hotellet i övrigt förstklassigt. Flera utmärkta restauranger, i lobbyn bjuds det på levande musik på kvällarna. I trädgården lockar en oregelbunden swimmingpool.

Rummen har balkong, luftkonditionering, kylskåp, bad, duscha och wc. De åt havssidan erbjuder en vacker vy över trädgården och poolområdet samt en stanningsfylld solnedgång.

Rasa Sarang: (Ej på bild) Lyxhotell. Stora fina rum. Konferensmöjligheter för 600 pers. Trädgård, pool. Frist lobby. Flera bra restauranger Discotek.

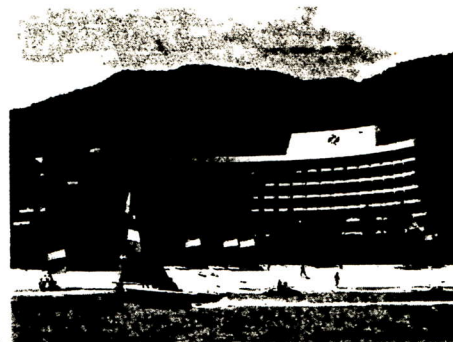

GOLDEN SANDS



Ett av Penangs bästa hotell med en härlig pool. Ligger på en fin, lång sandstrand. Vår bedömning: ypperlig. Hotellet har två typer av rum. Standardrummen är något större och har bergsutsikt, övriga havsutsikt. Ett flertal bra restauranger inom hotellet. Barbeque och underhållning flera gånger i veckan.

Rummet: dubbelrum med bad, dusch och WC. Radio och kylskåp. Balkong.

Måltider som ingår i grundpriset: inga.

Mot tillägg kan erhållas: amerikans frukost. Se prislistan.

Adress: Batu Ferringhi Beach, Penang. **Omgivning:** strandområde med lokaltrafik. **Tel:** 81 11 11. **Antal vånar:** 7

Antal bäddar: 570. **Avst. strand:** 0 m. **Avst. centrum:** 18 km fr. Georgetown. **Värme:** finns. **Luftkond:** finns.

Pool: finns. **Barnpool:** finns. **Trädgård:** finns.

Off.klass: ****. **Byggn.år:** 1979. **Renov.år:** löpande.

Hiss: finns. **El:** 220V. **Bar:** finns. **Restaurang:** finns.

Sällskaperum: finns. **Handikappvänligt:** mindre lämpligt. **Bedmöjligheter:** finkornig sandstrand 2 km lång. Ej långgrund.

Palm Beach: Turistklass. Stora rum. Renovering pågår. Trädgård med trevlig servering vid stranden. Konf.möjl. för 200 pers. Vattensporter, Tennis. Squash. Pool.



PALM BEACH HOTEL



Ett mindre hotell beläget mellan Golden Sands och Rasa Sarang på den fina sandstranden i Batu Ferringhi. Vår bedömning: god. Hotellet har swimmingpool, tennisbana och bordtennis. Windsurfing, segling och vattenskor finns inom området.

Rummet: dubbelrum med badrum, telefon och luftkonditionering.

Måltider som ingår i grundpriset: inga.

Mot tillägg kan erhållas: enkelrum. Se prislistan.

Adress: Batu Ferringhi Beach, Penang, Malaysia.

Omgivning: strandområde med lokaltrafik. **Tel:** 811621.

Antal vånar: 2. **Antal bäddar:** 290. **Avst. strand:** 0 m.

Avst. centrum: 18 km från Georgetown. **Luftkond:** finns.

Pool: finns. **Barnpool:** finns ej. **Trädgård:** finns.

Off.klass: turist. **Byggn.år:** -. **Renov.år:** löpande. **Hiss:** finns ej. **El:** 220V. **Bar:** finns. **Restaurang:** finns.

Sällskaperum: finns. **Handikappvänligt:** olämpligt.

Bedmöjligheter: 5 km lång sandstrand. Ej långgrund.

Efter sedvanlig tull och passkontroll, mottagande av bagage som gick ganska snabbt möttes vi av en trevlig representant för East West Tours. Busstransfer till hotell Marai. Middag, bestående av Thailändska kulinariska rätter avnjuts på hotellets röterande restaurang, varifrån man har en fin utsikt över staden.

Vill man prova på nattlivet finner man ett rikt utbud från små oskyldiga pubar till liveshowerna i Pat Pong området.

Bangkok skiljer sig helt från Singapore både när det gäller renlighet och ordning. I trafiken råder här organiserad ordning. Breda enkelriktade gator med fem filer används med fördel av sex-sju bilar i bredd. Bästa och snabbas sättet att ta sig fram är med Tuk-Tuk, en trehjulig motorcykeltaxi med plats för tre passagerare. Framförs vanligen av en lokal Kekke Rosberg som kryssar fram i trafiken med högsta fart. Dina ängsliga frågor och utrop besvaras med ett vänlig leende.

Shoppingen kan ägnas åt att inhandla kläder, skor, thaisiden, ädel- och halvädelsstenar. Lämna plats i bagaget. Skräddarsydda kläder erhålles på 24 timmar. Att pruta är en sport och ett måste, men gör det med ett leende.

Lämna kavaj och kostym hemma. Vid lite högtidliga tillfällen används här skjorta och slips. Svenska kronor lämnas också hemma då dem endast gäller för halva nominella värdet här. Resecheckar eller kontanter rekommenderas i US \$. Ju högre valör desto bättre kurs. Badkläder är dyra.

Med båt besökte vi den flytande marknaden där kommersen är livlig på klongerna, kanalerna. En femtedel av Bangkok består av tempel och tempelområden. Tre av dessa tempelområden hann vi med att besöka, Wat Arun, Wat Pra Keow -kungligt tempel omr samt Wat Po där den liggande Buddan sträcker ut sig hela 46 meter (sep84). Det kliade i fingrarna när vi beskådade guldbuddan från 1500-talet. Den är i solid guld och väger 5,5 ton. Jisses vilken övervikt man hade åkt på att betala om man fått med sig den hem.

Thailändarna är ständigt leende människor. Efter ett par dagar upptäcker du att även du har ett småleende på dina läppar! Nu slår det mig att alla de människor vi möter på vår resa som tittar snett på oss, i själva verket egentligen ler även med ögonen.

Pattaya ligger 150km från Bangkok. Resan med buss tar ca 2½ timme. Detta är Thailands mest berömda turistort. Här erbjuds allehanda vattensporter för den som är intresserad. Man kan även njuta av solen, de vita stränderna och det härliga vattnet. Korallöarna utanför Pattaya är populära utfärds mål. Vattnet är kristallklart. Hummer och krabba hör till de färskaste läckerheter som avnjuts här.

En mängd butiker, restauranger, barer, discotek och nattklubbar ser till att några fritidsproblem aldrig uppstår. Även Thaiboxning och dragshow erbjuds. Det flickorna har i Lissabon har de även här.

Ett handikapp som jag dras med är att jag inte är simkunnig. Mot detta försökte jag råda bot på vårt hotell Asia. Där har de nämligen varit så finurliga att de placerat en bar mitt i poolen. Med dödsförakt plaskade jag fram och tillbaka som en galen råtta. Hade jag fått hålla på en vecka till så hade jag med all säkerhet lärt mig att simma.



HOTEL TROCADERO

Ett enkelt, rent och snyggt men något slitet hotell med centralt läge. Vår bedömning: god. Vissa rum vetter mot en starkt trafikerad gata och kan störas något av trafiken. Hotellens coffeshop är öppen dygnet runt. **Rummet:** dubbelrum med bad/dusch och WC. **Telefon:** Måltider som ingår i grundpriset: inga. **Mot tillägg kan erhållas:** enkelrum. Se prislstan. **Adress:** 343 Surawongse Road, Bangkok. **Omgivning:** stadsområde med genomfartstrafik. **Tel:** 234 89 20-9. **Antal vån:** 5. **Antal bäddar:** 276. **Avst. centrum:** 0 m. **Luftkond:** finns. **Pool:** finns. **Barnpool:** finns ej. **Trädgård:** finns ej. **Off.klass:** II B. **Byggn.år:** 1922. **Renov.år:** 1979. **Hiss:** finns. **El:** 220 V. **Bar:** finns ej. **Restaurang:** finns. **Sällskapsrum:** finns. **Handikappvänligt:** olämpligt. **Badmöjligheter:** hotellets pool.



HOTEL NARAI

Detta är vår centrala punkt i Bangkok. Våra gäster trivs förträffligt på Narai. Välskött, rent och påkostat. Vår bedömning: mycket god. 3 restauranger och coffeshop inom hotellet. Souvenirbutiker, skrädderi, frisersalong, blomsterhandel, konferenslokaler. Här finns också vårt kontor. **Rummet:** stort dubbelrum med badrum ej balkong, individuellt reglerad luftkonditionering. Kylskåp. **Måltider som ingår i grundpriset:** inga. **Mot tillägg kan erhållas:** stort enkelrum med badrum. Se prislstan. **Adress:** 222 Silom Road, Bangkok. **Omgivning:** stadsområde med genomfartstrafik. **Tel:** 233 33 50-233. **33 59. Antal vån:** 12. **Antal bäddar:** ca 1000. **Avst. centrum:** 0 m. **Luftkond:** finns. **Pool:** finns. **Barnpool:** finns. **Trädgård:** finns. **Off.klass:** de Luxe. **Byggn.år:** 1968. **Renov.år:** 1980. **Lobby:** 1984. **Hiss:** finns. **El:** 220 V. **Bar:** finns. **Sällskapsrum:** finns. **Handikappvänligt:** lämpligt. **Badmöjligheter:** pool inom anläggningen.



HOTEL THE ROYAL ORCHID

Vår bedömning: Ypperlig. Här finns frisersalong, skönhetsalong, läkare, blomsteraffär, tvättautomater och kemtvätt, konferensmöjligheter för upp till 2 000 gäster och sekreterarservice, affärscenter, resebyrå finns inom området. **Rummet:** Stort dubbelrum med bad, radio, TV, telefon, individuellt reglerad luftkonditionering, kylskåp finns på rummet. 24-timmars rumsservice. **Måltider som ingår i grundpriset:** inga. **Mot tillägg kan erhållas:** stort enkelrum med badrum. Se prislstan. **Adress:** 2 Captain Bush Lane, Siphya Road. **Havsutsikt:** Ja. **Omgivning:** den sägenomspunna floden River of Kings flyter alldeles utanför hotellet, där en stid ström av båtar passerar. **Tel:** 2345599. **Antal vån:** Antal rum: 704 rum och 72 sviter. **Luftkond:** finns. **Pool:** finns. **Barnpool:** finns. **Tennisbana:** finns. **Barnpassning:** finns. **Off.klass:** lyx. **Byggn.år:** 1982. **Renov.år:** Lobby 1984. **Hiss:** finns. **El:** 220 V. **Bar:** finns. *Nattklubb finns.

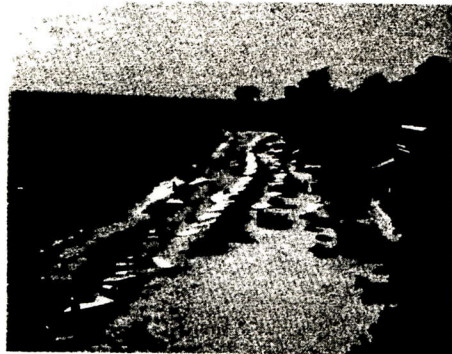

THANAPORN BEACH HOTEL

Ett mycket efterfrågat hotell som måste bokas tidigt. Vår bedömning: god. Anläggningen består av tre delar. Våra rum ligger i en bungalowdel direkt på stranden (typ C) och i huvudbyggnaden (typ B). Anläggningen ligger alldeles intill Hotel Asia. **Rummet:** dubbelrum med dusch och wc. Radio och telefon. Luftkonditionering. Rummen i huvudbyggnaden har kylskåp. Bungaloverna är något slitna och enklare inredda. Balkong finns. **Måltider som ingår i grundpriset:** frukost. **Mot tillägg kan erhållas:** enkelrum. Se prislstan. **Adress:** P O Box 3, Banglamung, Pattaya. **Omgivning:** strandområde med lokaltrafik. **Tel:** 41 86 09. **Antal vån:** 1 (typ B och C), 6 (typ A). **Antal bäddar:** 124. **Avst. strand:** 0 m. **Avst. centrum:** 3 km. **Luftkond:** finns. **Pool:** finns ej. **Barnpool:** finns ej. **Trädgård:** finns. **Off.klass:** 2. **Byggn. år:** 1976—1982. **Renov. år:** 1982. **Hiss:** finns. **El:** 220 V. **Bar:** finns. **Restaurang:** finns. **Sällskapsrum:** finns. **Handikappvänligt:** olämpligt. **Badmöjligheter:** ca 600 m lång sandstrand.

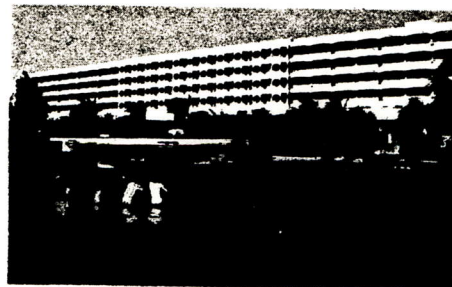

HOTEL ASIA

Ett lugnt hotell i utkanten av byn med Pattayas bästa sandstrand och vatten. Goda förbindelser till byn. Vår bedömning: mycket god. Behaglig tropisk atmosfär och mycket välvillig personal. Hotellets seafood-restaurang är en av Pattayas bästa restauranger. Pattayas enda hotell med bar i swimmingpoolen. Stor skön trädgård. Inom hotellet finns även en nyöppnad bar med video-TV, coffeshop, tennisbana, liten 9-håls golfbana och herr- och damfrisering. Vi rekommenderar gäster under jul- och nyår att delta i de av hotellet ordnade festiviteter. **Rummet:** dubbelrum med bad och wc. Radio och telefon. Kylskåp. Individuellt reglerad luftkonditionering. 24-timmars rumsservice. Flerfaldigt rum med havsutsikt. Balkong finns ej. **Måltider som ingår i grundpriset:** frukost. **Mot tillägg kan erhållas:** enkelrum. Se prislstan. **Adress:** Pattaya. **Omgivning:** strandområde med lokaltrafik. **Tel:** 41 86 02-6. **Antal vån:** 2. **Antal bäddar:** 560. **Avst. strand:** 100 m. **Avst. centrum:** 3 km. **Luftkond:** finns. **Pool:** finns. **Barnpool:** finns. **Trädgård:** finns. **Off.klass:** ej fastst. **Byggn. år:** 1975. **Renov. år:** 1981—82. **Hiss:** finns. **El:** 220 V. **Bar:** finns. **Restaurang:** finns. **Sällskapsrum:** finns. **Handikappvänligt:** olämpligt. **Badmöjligheter:** hotellets pool samt privata sandstrand.

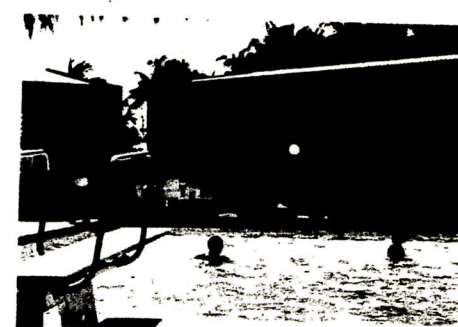

PALM VILLA HOTEL

Idealiskt för de som vill bo nära Pattayas centrum med dess nöjesliv. Mest lämpat för den yngre publiken. Vår bedömning: god. Trevligt poolområde med trädgård. **Rummet:** dubbelrum med grand lit. Dusch och wc. Ut-sikt mot poolområdet eller inåt landet. **Måltider som ingår i grundpriset:** amerikansk frukost. **Mot tillägg kan erhållas:** dubbelrum för eget bruk. Se prislstan. **Adress:** Pattaya City. **Omgivning:** ytterstadsområde med genomfartstrafik. **Tel:** 41 81 53. **Antal vån:** 2. **Antal bäddar:** 75. **Avst. strand:** 200 m. **Avst. centrum:** 500 m. **Luftkond:** finns. **Pool:** finns. **Barnpool:** finns ej. **Trädgård:** finns. **Off. klass:** turist. **Byggn. år:** 1978. **Renov. år:** löpande. **Hiss:** finns ej. **El:** 220 V. **Bar:** finns. **Restaurang:** finns. **Sällskapsrum:** finns. **Handikappvänligt:** olämpligt. **Badmöjligheter:** 200 m till Pattayas allmänna strand samt hotellets pool.



COUNTRY LODGE

Helt nybyggda bungalows i "thaistil" beläget bakom Country Lodge. Ligt läge men med hotellets service tillgänglig. Vårbedömning: enkel. För er som vill ha en lugn semester i eget "hus" är det idealiskt läge, promenadavstånd till nöjen och badstrand.

Rummet: Små bungalows i thaistil. Dubbelrum med grand lit. Dusch och WC. Kylskåp och elektrisk fläkt. Mindre möblerad terrass.

Måltider som ingår i grundpriset: inga

Adress: Pattaya 2nd Beach Road. **Omgivning:** uteradsområde med genomfartstrafik. **Tel:** 41 84 84

Antal våningar: 1 **Antal bäddar:** 17 bungalows, fler under uppbyggnad. **Avst. strand:** ca 250 m **Avst. centrum:** ca 3 km till södra Pattaya. *Värme: finns ej **Luftkond:** elektrisk fläkt. **Pool:** finns. **Barnpool:** finns ej. **Trädgård:** finns. **Off.klass:** ekonomi. **Byggn.år:** 1984-85.

Renov.år: - **Hiss:** finns ej **El:** 220 V. **Bar:** finns.

Restaurang: coffeeshop, öppen 24 timmar

Sällskapsrum: lobbyn med video-TV

Handikappvänligt: olämpligt. **Badmöjligheter:** egen pool samt ca 250 m till Pattayas strand.

Övriga upplysningar: Country Lodge räknas som ett av Pattayas trevligaste anläggningar. Dotterhotell till Palm Villa. Våra gäster har tillgång till all deras service. Pool samt snackbar är planerat till vintern. Telefon är ej installerad men kommer till vintern. Finns nu 17 bungalows i den nya delen, man planerar totalt 30 st. Läget är trivsamt och lugnt. Rummen är små och ej lämpligt för två personer. Par bör upplysas om att det är grand lit och liksom Palm Villa mer lämpat för en yngre publik. Country Lodge är dock ett lugnare hotell än Palm Villa.

Inom gångavstånd finns restauranger, två cabare lokaler med dragshow, bowling, skjutbana, sjukhus. Affärer samt barer finns längs strandpromenaden, ca 200 m.

Sammanfattningsavis vill jag å gruppens vägnar tacka Trivselresor för det jättearbete som lagts ner för att få denna resa till stånd. Ett stort tack även till de vänliga representanter för hotell och turistnärings vi fått glädjen att träffa på vår resa, och som bidragit till att den förlöpt friktionsfritt.

Att Trivselresor har ett gott renommé har understrukits av att de hotell vi besökte hade skyltat upp med "Welcome Trivselresor Educational Group". På hotell Asia i Bangkok had man t o m rullat ut röda mattan.

Tibbe Végsö

Tibbe Végsö - Farsta Sthlm
Mats Agerin - Nyköping
Carina Allensten - IBM Järfälla
Elisabeth Henriksson - Borlänge
Margit Johansson - Hagagatan Sthlm
Ann-Christine Lindgren - Uppsala
Håkan Pettelsson - Eskilstuna